FloreniUm

Zima 2024/129

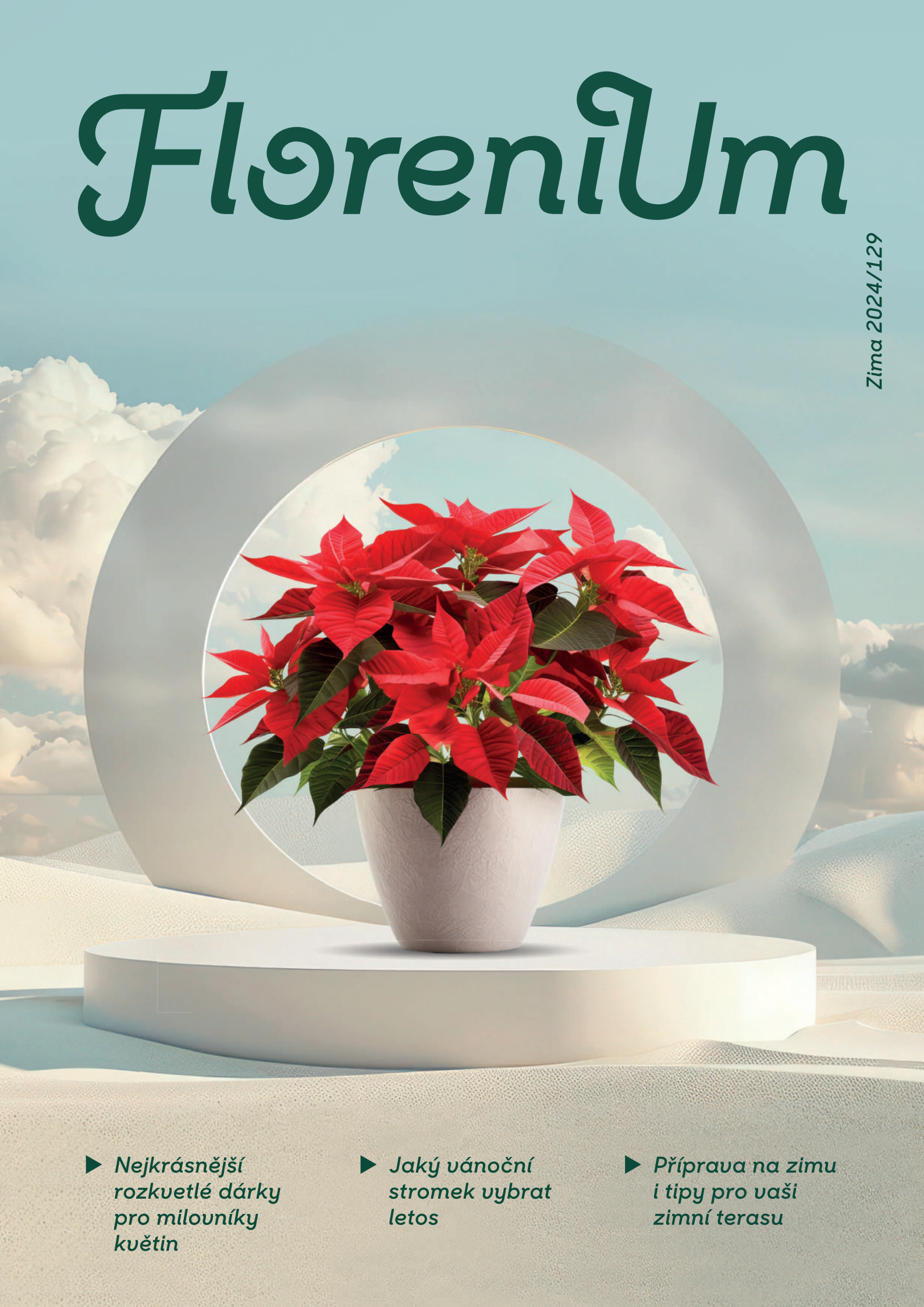

- Nejkrásnější rozkvetlé dárky pro milovníky květin
- Jaký vánoční stromek vybrat letos
- Příprava na zimu i tipy pro vaši zimní terasu

Aby vás neodnesl vítr

Přijde vám, že vás během zimy ze zahrady odfoukne vítr? Možná je na čase promyslet, co by se s tímto zahradním hendikepem dalo dělat. Pokud se tu chcete i během chladných měsíců cítit pohodlně a v klidu si tu odpočinout i ve chvíli, kdy se z oblohy snášejí sněhové vločky, máme pro vás několik praktických tipů.

Poryvy větru je zahrada ohrožená hlavně v době, kdy už vegetace shodila listí a celá příroda je doslova obnažená. Mnohdy si ale tento problém umocňujeme sami. Nejen že jsme krajinu zbavili remízků a praktických stromořadí, která dokázala vítr vykázat do patřičných mezí, ale mnohdy na vlastní zahradě průtah větru doslova podporujeme. Pravidlem číslo jedna je správné členění prostoru. Zahrada musí být pestrá a dělená do různých zákoutí, ale stejně tak by v ní měly být vysazené rostliny s odlišnými „dovednostmi“. Jako přírodní větrolam fungují vysoké stromy, dokonce ani nevadí, že na podzim většina z nich opadá. Střední patro by pak měly ovládnout keře s vyšším zastoupením stálezelených druhů. Šikovně umístěné živé ploty v kombinaci se skupinkami stromů pak dokážou doslova zázraky. A na co byste ještě měli na větrné zahradě při plánování myslet? Třeba na to, že do průtahu ledového větru není dobré sázet citlivé rostliny a že posezení patří jen na místo, kam vítr zavítá jen málokdy.

Text: (red.), foto: Shutterstock

Při plánování zahrady se na silný vítr často zapomíná, přitom bývá naším společníkem během celé zimy. V návětrných částech se vyvarujte rostlin křehkých nebo těch, které jsou citlivé na vymrzání. Polámat se mohou například vyšší keřové růže. Na namrzání výhonů jsou náchylné hortenzie velkolisté, vilíny nebo třeba teplomilné ovoce v podobě meruněk a broskvoní.

Na vítr pěkně od lesa

1. Stejně jako na každé jiné zahradě, i na té větrné platí, že by zahrada měla být promyšlená do nejmenšího detailu. Tím detailem je nejen praktické dělení do různých částí, stejně důležité jsou i druhově bohaté výsadby. Rostliny se nebojte vrstvit. Živé ploty doprovoďte skupinkami stromů i keřů. Uvidíte, jak taková výsadba může vítr zbrzdit.

2. Průtah větru je neskutečně nevyzpytatelný, klidně odnese i mulčovací materiály, bez kterých se neobejde žádný záhon. Náchylné budou hlavně lehké mulče, v okrasné zahradě tedy štěpka nebo kůra, v užitkové vás „pozlobí“ třeba sláma. V nejvíce ohrožených částech pozemku tedy radši vsaďte na kámen v podobě štěrku a kačírku.

3. Pomoct si můžete i některými prvky nebo stavbami. Dobrou volbou budou i různé typy stínicích stěn, které se často používají jako pohledové předěly mezi sousedními pozemky. V návětrných částech zahrady v kombinaci s rostlinami mohou výrazně uklidnit i nezdolný vítr.

4. Na keře se nekoukejte jen jako na rostliny, které potěší barevnými květy, zajímavými listy nebo šťavnatými plody, fungují také jako perfektní větrolam. Nechte se inspirovat naším výběrem neopadavých dřevin, hodí se k terase, do volně rostoucích i tvarovaných živých plotů nebo jako optický předěl mezi různými částmi zahrady.

Blýskavka Fraserova – *Photinia x fraseri*
Bobkovišeň lékařská – *Prunus laurocerasus*
Bobkovišeň portugalská – *Prunus lusitanica*
Hlohyně šarlatová – *Pyracantha coccinea*
Hlošina Ebbingeova – *Elaeagnus x ebbingei*
Kalina pražská – *Viburnum x pragense*
Tis červený – *Taxus baccata*
Zeravinec japonský – *Thujopsis dolabrata*

Zimní odpočinek si dopřejte i v zimě

Venkovní posezení patří jen na závětrnou stranu zahrady. Terasu nebo zahradní pergolu si užijete hlavně v místech orientovaných ke slunci, kde vás od konce podzimu nebude obtěžovat ledový vítr. Posezení s rodinou a přáteli si budete určitě chtít užít i v zimě, přece jenom ani grilování není výhradně letní záležitost.

V zimním čísle Florenia se rozloučíme s naším seriálem, ve kterém jste se dozvěděli, jak si na zahradě poradit s nedostatkem soukromí i se suchou půdou. Už moc dobře víte, že ani kámen nemusí být tou největší překážkou, podobně jako svah. Žádná zahrada není perfektní, každý zdánlivý nedostatek se ale dá proměnit ve výhodu, která udělá z vaší zahrady jedinečnou.

Zima, která nezebe

Zimní měsíce s krátkými dny si doslova říkají o barevné oživení. Dopřejte si ty správné rostliny všude tam, kam na ně uvidíte z okna nebo kudy chodíte. Sesazované nádoby se stanou zimní hvězdou nejen u vchodových dveří, ale také na zimní terase.

I když se většina rostlin s příchodem chladných dnů ukládá k zimnímu odpočinku, najdou se i výjimky. Některé jsou v plném květu nebo se na něj teprve připravují. Jiné zase už dávno zaplodily. Právě tyto rostliny budou hrát hlavní roli v zimních sesazovaných nádobách. Kromě čemeřic vás budou určitě bavit i bramboříky. Ano, i tyto pokojovky mají rády chladné počasí, takže si jimi můžete ozdobit venkovní truhlíky. Jen hlídejte počasí, silný mráz by je poškodil. Mezi další barevné krasavce patří také skimie. V našich zahradnických centrech vás potěší nabídka různých odrůd. Tyto stálezelené keře v zimě sice ještě nekvetou, ale jejich výhony zakončují laty růžových, červených nebo zelenkavě bílých poupat. Sváteční atmosféru pak doladíte i keříky s ozdobnými plody. Pokud je těch barev na vás až moc, slaďte je zelenými a stříbřitými odstíny rostlin se zajímavými výhony. Dobrou volbou budou miniaturní jehličnany, převislá mulenbekie, břečťan nebo stálezelený brslen Fortuneův. Pokud nevíte, jaké rostliny k sobě sednou nejlépe, přinášíme vám několik ukázek dekorací, které s doplňky a rostlinami ze zahradnických center zvládnete jedna radost.

Elegantní princezna v bílém

Čemeřice s čistě bílými květy je naše stálice, za kterou si pevně stojíme. Sluší jí to nejen na zahradě mezi jinými trvalkami, ale v zimě se stane hvězdou každé terasy, okenního parapetu nebo krátkodobé dekorace v interiéru.

Text: (red.); foto: Shutterstock, ZC s.r.o.

Brambořík považujeme stále spíš za pokojovou rostlinu, ale na konci podzimu nebo v první třetině zimy si ho můžete užívat i za oknem. Jakmile ale teplota klesne k pěti stupňům, raději celou dekoraci přeneste domů do chladnější místnosti.

Inspirace pro zimní podívanou

Červená k zimě patří úplně stejně jako sytě zelená. Zatímco červenou bude reprezentovat v zimě spolehlivá libavka s dekorativními plody, zelenou si užijete díky miniaturním koniferám a převislé mulenbekii. Pozornost ale upoutají také listy s fialovou kresbou dlužichy nebo stříbřitý drátovec.

Naprosto univerzální a všestrannou rostlinou, která nesmí chybět v zimní výzdobě, je čemeřice s bílými květy. Na jaře ji můžete vysadit na zahradu stejně jako keřovitou skimii, která vás během zimy potěší latami zavřených poupat.

Zimě ale budou slušet i stříbřité odstíny. Sladěnou kompozici vytvoříte sesazením drátovce, malé konifery a chaury s bílými plody. Poslední zmíněná rostlina je příbuzná červenoplodé libavky a bývá nazývána také jako pernetye. Je dostupná v odrůdě s plody bílými i růžovými.

Víte, co je během zimy nejčastějším důvodem úhynu rostlin pěstovaných v nádobách na terase? Paradoxně to není mráz, ale většinou to, že se zapomíná na zálivku. Hlavně stálezeleným rostlinám ji v teplejším počasí dopřávejte, z listů totiž vodu odpařují celoročně.

Marek Ferenčík, Zahradnické centrum Ferenčík, České Budějovice

TIPY PRO ZIMNÍ PÉČI O ROSTLINY

Konvička B.For Soft 1,7 l
Je vyrobená z kvalitního plastu od světoznámého výrobce Elho. Potěší moderním designem. Ideální pro zalévání květin v domácnostech, na terasách či balkónech.

Konvička Gradient 1,4 l
Konvička s nadčasovým designem vytvořená ve spolupráci se studentem Univerzity Tomáše Bati ve Zlíně. Dostupná v několika barvách.

Konvička Pierre 1,8 l
Objemná a zároveň stylová konvička vytvořená ve spolupráci se studentem Univerzity Tomáše Bati ve Zlíně. Dostupná v několika barvách.

Šťastné a skleněné

Tradice
Poctivé řemeslo
Zlaté české ručičky

Podporujeme české skláře, tradice, lokální výrobu, nadčasovou kvalitu i zlaté české ručičky. A proto u nás najdete spoustu tradičních ozdob, které při putování do zahradnických center nepřekročily hranice. Pokud sami vidíte smysl v podpoře domácích výrobců, věřte, že se k vám dostanou produkty té nejvyšší kvality. Dobrou zprávou je, že si vybere každý, tedy milovníci lidového sortimentu s odkazem na tradici i ti, co radši sáhnou po neotřelém designu i barevném provedení. Ani při výběru vánočních ozdob není nic zakázáno. Líbí se vám tradiční baňky různých velikostí s dekorem, nebo radši sáhnete po figurkách? Můžete je klidně i kombinovat, vánočnímu stromku sedí pestrost i různorodost.

Ve výrobě skla jsme byli vždycky mistři. Ačkoliv sklářské řemeslo nemělo na růžích ustláno, našlo se dost nadšenců na jeho zachování. Pokud tedy přemýšlíte nad tím, čím ozdobíte vlastní stromek, rovnou si odpovězte, že bez poctivých skleněných ozdob to ani letos nepůjde.

„V našich zahradnických centrech objevíte kolekce i jednotlivé ozdoby od různých výrobců, zlaté české ručičky mají například ve firmě Ozdoba CZ. Bavit vás budou do nejmenšího detailu vyladěné kolekce nebo si vyberete z ozdob kusových, ze kterých si vytvoříte kolekci přesně podle svých představ.“

Text: (red.); foto: Nohel Garden, Ozdoba CZ

TIPY PRO NEJKRÁSNĚJŠÍ SVÁTKY

Háčky na vánoční stromek
Ideální pro zavěšení ozdob, cukroví či čokolády na vánoční stromeček. V měděném i zeleném provedení.

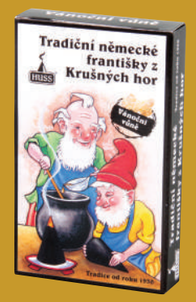

Františky 24 ks
Vánoční františky ve třech různých variantách – s klasickou vánoční vůní nebo s vůní borovice či skořice.

Vánoční purpura
Tradiční purpura pro všechny milovníky vánoční atmosféry.

Perličky mu budou slušet

Kdysi dávno se bez nich neobešel žádný noblesně nazdobený vánoční stromek. I když od té doby už uplynula pěkná řádka let, i tak můžete svůj stromek doslova obléct do poctivých foukaných perel. Ty přicestovaly dokonce i do našich zahradnických center, a to až z krkonošské Poniklé.

Možná takové skvosty najdete i u sebe doma, perlové ozdoby totiž mají v Poniklé už více než stoletou tradici. Díky poctivému zpracování a doslova nadčasovým perlám se tyto sváteční skvosty děděné z generace na generaci dočkaly dnešních dnů. Pokud plánujete perlové zdobení zase trochu osvěžit, máte na výběr z bohaté nabídky současných moderních ozdob, které nemusí nutně skončit jen na vánočním stromku, ale perfektně nazdobí i adventní věnec nebo jakoukoliv vánoční dekoraci. Je jen na vás, jaké ozdoby zvolíte. Kromě typicky zimních symbolů v podobě hvězd, rampouchů, andílků či sněhových vloček se můžete rozhodnout i pro geometrické tvary, které sednou modernímu interiéru. Ať zvolíte jakoukoliv podobu, věřte, že se perličky dobře kombinují i s jinými vánočními ozdobami ze skla, dřeva nebo dokonce slámy.

Text: (red.), Rautis; foto: Rautis

VÁNOČNÍ TIPY PLNÉ FOUKANÝCH PEREL

Víte, že se perlařské řemeslo zapsalo na seznam UNESCO? Přesně tak, stalo se to v roce 2020 a při zápisu na seznam živých tradic hrála důležitou roli nejen jedinečná sklářská technologie, ale také zachování původního způsobu organizace práce s centrální dílnou a domácími pracovníky.
Rautis, Poniklá

Stromkový souboj

Vánoční stromek představuje pro milovníky svátků magický symbol, který do každé domácnosti vnese to správné teplo domova. Už ale víte, jaký stromek letos zvolíte? Bude to ten řezaný, nebo pěstovaný v květináči, ze kterého se budete těšit několik let?

Stromek sklizený z plantáže

Kdo si ho vybere?

Určitě milovníci tradic, kteří nemají možnost dlouhodobě pěstovat strom v květináči nebo ho nemohou vysadit na zahradu.

Jak o něj pečovat, aby dlouho vydržel v dobré kondici

- Po koupi ho skladujte nejlépe na čerstvém vzduchu. Dokonce nebude ani vadit, když na něj bude pršet, jeho jehlice tak budou déle čerstvé.
- Doma vydrží nejdéle v chladné a světlé místnosti co nejdál od topení nebo krbu. Dobře mu nedělá ani podlahové topení.
- Pokud to jen trochu jde, v místnosti se suchým vzduchem ho roste, jehlice pak nezačnou tak rychle sesychat a v případě smrku také rychle opadávat.

Stromek v kontejneru

Kdo si ho vybere?

Tento typ vánočního stromku potěší každého, kdo se se zelenou chloubou Vánoc nechce rozloučit hned po Novém roce. Jedná se o ideální řešení pro ty, kteří mají možnost stromek po svátcích přesunout na čerstvý vzduch a časem ho třeba i vysadit na zahradu.

Jak o něj pečovat, aby dlouho vydržel v dobré kondici

- U tohoto stromku je vždy důležitá aklimatizace. Než ho z venkovního prostředí přesunete domů, je dobré ho několik dnů uchovat v chladné a světlé místnosti, aby se na něm nepodepsal teplotní šok. Podobně se postupuje i po skončení svátků. Okamžitý přesun do mrazivého počasí by mohl být pro stromek fatální.
- Stromek roste a rovnoměrně zalévejte. Zemina nesmí být zamokřená ani suchá.
- Nedávejte ho poblíž topení nebo jiného zdroje tepla.

Text: (red.); Florenium; foto: Shutterstock, Van der Leeden

Příběh vánočního stromku

Stromky dostupné v našich zahradnických centrech pocházejí ze speciálních plantáží, kde je jim věnována důkladná péče. Možná ani nevíte, kolik let to trvá, než vyroste výstavní kousek, který se stane hvězdou vašeho domova. Malé stromky na vysazení na velkou plantáž čekají tři roky ve školce. Teprve potom jsou důkladně vybírány a přesazeny na pole, kde se dopěstují do finální velikosti. Po pěti letech se sklízejí stromky o velikosti 100 až 125 centimetrů. Na stromky vysoké 200 až 250 centimetrů se čeká ještě dalších pět let. I když je zapěstování vánočních stromků dlouhodobá práce, výsledek stojí za to.

TIP PRO VÁŠ VÁNOČNÍ STROMEK

Proutěný kryt

Dekorativní kryt pod vánoční stromek. Po svátcích se dá použít jako obal na květináč. Rozměr 60 x 26 cm.

Když dárek rozkvete

Moc dobře víme, jak je důležité někoho obdarovat. Milovníky květin nemusíte potěšit jen rozkvetlou kyticí. Co tentokrát udělat změnu a kolegům nebo příbuzným se „zelenými prsty“ dát pod vánoční stromek kvetoucí překvapení v květináči?

Tím kvetoucím překvapením nemyslíme nic jiného než v zimě kvetoucí hrnkové rostliny. Sváteční květinou číslo jedna je samozřejmě vánoční hvězda, kterou jistě znáte jako pryšec nádherný nebo ještě lépe jako poinsetii. Tato rostlina sice nepatří mezi typické kvetoucí rostliny, protože pestrými barvami se chlubí listeny, nikoliv květy, ale i tak jí určitě nikoho nezklamete. V našich zahradnických centrech ale objevíte i spoustu dalších rostlin, jejichž pěstování zvládne i méně zkušený pěstitel. Zkuste sáhnout třeba po orchidejích, které překvapí množstvím květů, vánočním kaktusu, tradiční zimní cibulovině hvězdníku, toulitce nebo tropické bromélii. Radost uděláte všemi, stačí je uložit do dárkové tašky, doplnit visačku a dárek jak se patří je na světě!

Prostě dokonalé

Přesně takové jsou orchideje, které hravě strčí do kapsy jakoukoliv kytici. Řeč je o můrovci, který znáte spíš pod latinským názvem *Phalaenopsis*. V našich zahradnických centrech na vás čeká v mnoha krásných odrůdách. Se dvěma z nich se ale opravdu blýsknete. Bellissimo je vícevýhonová luxusní orchidej, která potěší barvami od čistě bílé po fialovou. Krásným dárkem ale bude také orchidej Formidablo, jejíž květy jsou kaskádovitě uspořádány na dlouhém stonku. Bude se jim dařit ve světlé místnosti s vyšší vzdušnou vlhkostí, pomoct si můžete i rosením. Zalévejte nejlépe ponořením do nádoby s dešťovou nebo převařenou vodou.

Text: (red.); foto: Shutterstock, Opti-Flor, archiv Florenium

Už víte, jakou vyberete?

V zahradnických centrech na vás čeká výběr několika dárkových květin, které stojí za to. Nezapomeňte k nim rovnou přidat vhodný obal, jedině tak bude dárek kompletní. Na výběr máte z obalů ratanových, plechových, betonových i keramických.

Elegantní toulitka

(Anthurium)

Tropická Američanka Evropu okouzluje už od 19. století. Seženete ji v mnoha krásných odrůdách lišících se velikostí i barvou květenství. Obdarovanému nezapomeňte říct, že nejlépe poroste v místnosti s rozptýleným světlem. Vyhovuje jí běžná pokojová teplota a zálivka odspodu dešťovou nebo převařenou vodou.

VÍCE O PĚSTOVÁNÍ VÁNOČNÍHO HVĚZDNÍKU

Hvězdník

(Hippeastrum)

Vánoční svátky si bez něj neumíme představit úplně stejně jako bez vánoční hvězdy. Tato cibulovina je nenáročná, vyhovuje jí světlá místnost a rovnoměrná zálivka, při které nikdy neskrápějte povrch cibule.

Vánoční kaktus

(Schlumbergera truncata)

Sukulent s květy v odstínech růžové, červené a bílé bude tou nejvděčnější květinou pro ty, co občas zapomenou na zálivku. Bohatým kvetením se odvděčí v místnosti s rozptýleným světlem. Dá se i letnit.

Bromélie

Do této skupiny tropických rostlin patří například guzmánie, na kterých budete obdivovat podobně jako u vánoční hvězdy barevné listeny. Kromě rozptýleného světla jim zajistěte vyšší vzdušnou vlhkost a zálivku dešťovou vodou do listové růžice. Potěší několikaměsíční dobou kvetení.

Mimóza

(Acacia dealbata)

Pokud někomu chcete dopřát opravdovou aromaterapii, pak je žlutokvětá mimóza s omamnou vůní tou nejlepší volbou. Dá se letnit podobně jako oleandr, jinak vyžaduje světlo a rovnoměrnou zálivku.

TIPY PRO VAŠE KVETOUCÍ VÁNOCE

Ručně vyrobené keramické obaly z Portugalska s moderním neotřelým designem budou vhodným doplňkem každé květiny v interiéru. Pouze u členů FloreniUm.

Obal Lisabon zelený **Obal Cascais** **Obal Lisabon hnědý**

Vánoční „džemování“

Advent nás baví! Každý rok si ho můžeme udělat úplně jiný, odlišně nazdobený i naladěný. A rovnou si přiznejme, že je zase za dveřmi. I když se třeba rozhodnete pro nějakou změnu, určitě v něčem zůstanete při starém. A tím starým i hodně tradičním bude samozřejmě pečení cukroví.

V kuchařce každého z nás nejspíš nechybí hned několik zaručeně nejlepších receptů na linecké cukroví. Jen těžko se dá vypátrat, odkud přesně se vzal tento tradiční recept, ale zřejmě pochází z Rakouska, kde se podle jeho mírně upravené verze před několika staletími pekl mřížkový koláč. Až postupem času se tento dezert dozdobený různými tvary z lineckého těsta proměnil do menší verze lineckého cukroví. Přesný záznam o této linecké revoluci už nejspíš nenajdeme, jeho tvůrce si zřejmě myslel, že se nejedná o nic inovativního. Inovativní ovšem rozhodně je džem od Boudových, který křehkému pečivu dodá ten správný říz. A jak to tak u Boudových bývá, při ruční výrobě svých produktů nejen z ovoce se obejdou naprosto bez konzervantů. Pokud se chystáte péct i jiné cukroví, na jehož zdobení potřebujete džem, možná se vám bude hodit i kdoulový se skořicí. Ačkoliv jsou kdoule považovány za poměrně moderní ovoce, dřív tyto mohutné keře nechyběly v žádném ovocném sadu. Věřte, že to bude láska na první ochutnání, hruškově jablečná chuť velkých žlutých plodů vám přiroste k srdci.

Ovocné džemy vyrobené na Moravě si užijete během celého roku. Kombinace červeného rybízu a poctivých ostružin je skvělou zárukou chuťového zážitku zvlášť během Vánoc. Hodí se nejen do lineckého cukroví, divoká chuť ostružin bude sedět i kynutým lívancům nebo křehkým koláčům. Džem z kdoulí decentně okořeněný zahřívací skořicí bude dobrým společníkem při každé snídani. Vynikne na palačinkách, vaflích, v bílém jogurtu i v jakémkoliv dezertu, který si zaslouží lehkou ovocnou chuť znovuobjevené kdoule.

Zuzana & Otto Boudovi,
Originál ze Znojma

Exkluzivně od Boudových pro FloreniUm

Kdoule se skořicí Extra džem
Typická ovocná chuť kdoulí se doplňuje s voňavou skořicí.

Džem na linecké Extra džem
Několikrát pasírovaný džem z červeného rybízu a ostružin. Jemná konzistence bez zrníček.

Sváteční cibulkománie

Když se řekne nakládaná zelenina, jistě vás hned napadnou tradiční okurky ve sladkokyselém nálevu. Klasiku české spíže ale zatím nechte ještě ve sklenici. Hvězdou sváteční tabule i každého všedního dne se mohou stát i nakládané cibulky. A tentokrát s lehce pikantní chutí!

Nakládaná zelenina nesměla ani v minulosti chybět v žádné kuchyni. Pasterování bylo jedinečnou možností, jak se z letní sklizně prozářené horkým sluncem radovat i tehdy, když se záhony a pole ukrývají pod sněhovou peřinou. I když takto upravenou zeleninu považujeme často hlavně za chuťovku, je to také spolehlivá záchrana po bujaré oslavě, protože mírní kocovinu. Cibulky jsou navíc jedinečné v mnoha ohledech. Už samy o sobě mají skvělou chuť, kterou umocní nálev a koření. Teď už jen stačí popřát šťastnou ruku při výběru receptů, ve kterých se bez cibulek neobejdete.

Kam se hodí?

Drobné cibulky perfektně ozdobí jakékoliv obložené mísy nebo jednohubky. Hodí se ale také do salátů, dodají správný říz hovězímu guláši, poctivé pečeni nebo dokonce grilovanému masu. A pokud se zrovna nechystáte na žádné velké stolování, najemno je nakrájejte třeba do pomazánky na čerstvě upečený chleba.

Text: (red.); foto: Shutterstock, Boudových

Cibulkový tip od Boudových

Cibulky pikantní
Nakládané ve sladkokyselém nálevu, lehce dokořeněné hořčičným semínkem, výtažkem koření a chilli. Vyrobeno ručně na Moravě a bez chemické konzervace.

Medový poklad v láhvi

Nenechte se odradit tím, že vám zima už dávno zalézá za nehty. I toto období má své světlé stránky, zvlášť když se zahřejete tím správným nápojem. Pokud se vám stýská po letních časech prozářených sluncem, zkuste si trochu té dobré nálady nalít do sklenice a užít si doušek chutnající a vonící po medu. Poznejte produkty od Včelca!

Text: (red.); foto: Shutterstock, Včelco s.r.o.

Za poctivou Včelovinou stojí tři zapálení včelaři ze slovenských Smolenic, kteří si řekli, že se kvalitní med a produkty z něho stvořené stanou jejich celoživotním směrem i vizí. Moc dobře vědí, že kvalitní věci stojí za počkání. Jejich Včelovina tak kvasí při nízké teplotě okolo 17 °C. Sice je tento způsob výroby náročnější, ale právě díky němu si nápoj zachovává chuťové nuance kvalitního medu. Včelaři ze Včelca mají svoji práci rádi a výrobu chutné medoviny vnímají jako poctu včelám, protože právě ony stojí na úplném začátku vzniku zlatavého moku.

A jak si medovinu vychutnat nejlépe?

To záleží samozřejmě na vás, ale chutná skvěle studená i teplá. Pokud vás bude víc bavit studená, pak ji uchovávejte v lednici a podávejte při teplotě 12 až 16 °C ve sklenici tulipánového tvaru se stopkou. Nebo se raději zahřejete? Pak se nebojte medovinu také zahřát, a to na teplotu 50 °C. Teplý nápoj bude nejlépe chutnat ve sklenici na whiskey nebo v klasickém hrníčku.

Tipy od Včelca

Včelovina Original
Medovina vyrobená podle originální receptury. Delikátní chuť a jedinečná vůně jsou dány charakterem použitých medů a bylin přeměněných do této lahodné medoviny.

Honeycraft Medovina Original 0,75 l
Je vyrobena fermentací kvalitních slovenských medů podle tradiční receptury s dotykem vybraných druhů bylin a koření. Je jako stvořená pro výjimečné chvíle, posezení s přáteli či blízkými. Výborná jako aperitiv nebo jako dezert. Dobře se kombinuje s moučníky, ovocem a kořeněným jídlem.

Text: (red.); foto: Jana Brabcová, Zahradnické centrum Brabec, Modřice

I když je zdobení pokojových rostlin u nás spíš novinkou, rovnou si přiznejme, že má několik výhod. Vánoční atmosféru si tímto způsobem přinesete třeba i do kanceláře nebo kamkoliv, kam by se prostorově náročnější dekorace nevešly. Dalším pozitivem je i to, že se s pokojovkou po svátcích nebudete muset loučit, jak už to tak bývá s ostatními vánočními dekoracemi. Po odstrojení se z ní budete těšit ještě spoustu let.

Ozdobami vyladěná

Pokud jste už svátečně naladěni, ještě se pro jistotu porozhlédněte po vaší domácnosti, jestli v ní náhodou něco nechybí. K svátkům samozřejmě patří větvička jmelí, vánoční hvězda nebo adventní věnec, ale klidně zkuste i něco méně tradičního. Co si tentokrát decentně nazdobit třeba pokojovku?

POMŮCKY:
- Obal z běleného proutí s igelitovou výstelkou
- Zahradnické nůžky
- Štípačky
- Floristický drátek

MATERIÁLY:
- Pokojová rostlina – v našem případě toulitka (*Anthurium andreanum*)
- Keramzit
- Substrát pro pokojové rostliny
- Šišky z borovice
- Mech – může být přírodní nebo stabilizovaný
- Větvičky borovice lesní
- Sušené rostliny – tymián nebo jiné druhy, větvičky s barvenými plody (*Canella*)
- Vánoční ozdoby

JAK NA TO:

JAK NA TO:

1. Předem si nachystejte všechny pomůcky a materiály. Větvičky a sušené rostliny si nastřihejte na potřebnou délku.

2. Na dno proutěné nádoby s výstelkou nasypte několik centimetrů keramzitu, který poslouží jako drenáž.

3. Toulitku přesaďte do proutěné nádoby do čerstvého substrátu. Použít můžete třeba SubstrátUm pro pokojovky.

4. Povrch substrátu důkladně pokryjte mechem. Nemusíte ho nijak kotvit, stačí lehce přitlačit rukou.

5. Jakmile budete mít hotovou mechovou „pokrývku", začněte mezi listy pokojovky aranžovat sušené rostliny, které celkově zvětší objem.

6. Na okraj nádoby naaranžujte borové větvičky. Šišky omotejte drátkem a vytvořte zápich, kterým je zafixujete k substrátu.

7. Pokud to místo dovoluje, přizdobte okraj nádoby také vánočními ozdobami nebo třeba sušenými větvičkami s plody či drobnými šišticemi, fantazii se meze nekladou.

Pokud se rozhodnete pro zdobení pokojové rostliny, nemusíte se nutně zaměřit jen na toulitku. Dobrou volbou bude například vánoční kaktus, brambořík, hvězdník nebo rostliny s okrasnými listy. Nevíte, čím pokojovku přizdobit? Spoustu doplňků najdete v našich zahradnických centrech.

Floristou lusknutím prstu

Přijde vám časově náročné si doma uvázat kytici, dekoraci na stůl z čerstvých květin nebo sváteční věnec? Buďte bez obav, díky těm správným pomůckám to zvládnete opravdu snadno.

Zimní aranžování bude trochu jiné, než jste možná byli zvyklí doposud. Od jara do podzimu se totiž ve váze objevují hlavně čerstvé květy ze zahrady, jenže v zimě na zahradě skoro nic nekvete. Základem zimního tvoření se ale mohou stát větvičky jehličnanů. K Vánocům patří a navíc dekoraci nádherně provoní. Pokud už tento zelený základ máte, pro květiny si zajděte do květinářství v našich zahradnických centrech. Domácí aranžování podporujeme a je nám jasné, že tato bohulibá činnost funguje jako spolehlivý relax. Pokud si nevíte rady s výběrem čerstvých květin, rádi poradíme, jen si předem promyslete, do čeho se asi tak budete chtít pustit.

„Při výrobě dekorace na stůl se neobejdete bez aranžovací hmoty, kterou seženete ve dvou variantách. Zelená hmota se hodí pro čerstvé květiny a šedá je určená pro květiny umělé nebo sušené.“

Eliška Korbová, Zahrada Lisý, Popovice

Jak na to

Vypichované aranžmá z čerstvých květin

Kromě nádoby budete potřebovat zelenou aranžovací hmotu. Ostrým nožem ji vytvarujte do požadované velikosti i tvaru. Do velké nádoby s vodou položte hmotu na hladinu logem vzhůru a nechte ji klesnout na dno. Stonky květin seřízněte šikmo ostrým nožem. Do aranžovací hmoty je zapíchněte na první pokus, pokud se vám to hned nepovede, nikdy stonek nevracejte do již hotového otvoru.

Přírodní kytice

Zimním kyticím sluší rozevlátost a přírodní šmrnc. Pokud neovládáte techniku vázání do spirály, rostlinný materiál vkládejte volně do vázy. I tak postupně vznikne zajímavá kytice, která bude mít díky větvičkám jehličnanů i mnohem delší trvanlivost.

Text: (red.); foto: Shutterstock, Nohel Garden, ZC s.r.o.

TIPY PRO VAŠE ARANŽOVÁNÍ

Elektrická tavná pistole
Vhodná k lepení a fixaci dřeva, keramiky, plastu, papíru a floristických doplňků.

Náboje do tavné pistole
Balení 10 ks.

Aranžovací hmota Oasis Florex
Vhodná pro aranžování živých nebo sušených květin.

Floristický nůž
Vhodný pro krájení a tvarování světlé i zelené aranžovací hmoty.

Polakovaný zelený floristický drát
Drát k aranžování květin a vázání věnců.

Jutová přírodní stuha

Přírodní lýko

Elegantní švihák v novém kabátě

Seriál Pokojoví hrdinové

Pokojovky se sytě zelenými výhony často v bohatých závojích kdysi nechyběly v žádné kanceláři ani domácnosti. Možná právě proto jsme asparágus začali vnímat jako tak trochu obyčejnou pokojovku, kterou v oblíbenosti vystřídaly exotičtější rostliny. V posledních letech ale povstal z popela a je zpátky v plné kráse.

Text: (red.), Florenium; foto: Shutterstock, Florenium

Rod asparágus (*Asparagus*) je v mnoha ohledech opravdu překvapivý. Tyto teplomilné rostliny původem hlavně v Africe a Asii čistí vzduch, navíc vyrostou pod rukama i opravdu nezkušenému pěstiteli. Vzpřímené nebo převislé výhony porůstají rádoby drobnými lístky, ale nenechte se zmást, jedná se o přeměněné výhony, které mají často podobu menších trnů. Zatímco doma rostou celkem poslušně a jen málokdy jejich výhony přerostou délku několika metrů, v domovině to jsou husté a neprostupné keře, které byste doma asi mít nechtěli. Možná vám pokojový asparágus připomíná jedlý chřest, který si můžete vypěstovat na zahradě. Podobnost není náhodná, jedná se o příbuzné z čeledě chřestovitých rostlin.

Nejkrásnější volba

Asparágus hustokvětý
Asparagus densiflorus
'Meyeri'

Asparágus pýřitý
Asparagus setaceus
'Plumosus'

Asparágus hustokvětý
Asparagus densiflorus
'Sprengeri'

Asparágus srpovitý
Asparagus falcatus

VÍCE O PĚSTOVÁNÍ ASPARÁGUSU

Co potřebuje:

- I když se jednotlivé druhy a odrůdy vzhledově liší, jejich pěstování je prakticky totožné. Doma jim najděte místo s rozptýleným světlem. Vyvarujte se extrémů v podobě hlubokého stínu i slunečního úpalu.
- **Ideální bude stanoviště bez průvanu a s vyšší vzdušnou vlhkostí. Asparágus buď roste, nebo květináč postavte na vlhký štěrk.**
- Zalévejte rovnoměrně, podobně jako většina pokojovek ani asparágus nesnese zamokření i dlouhodobé sucho.
- **Od dubna do podzimu hnojte jednou za dva týdny hnojivem pro pokojovky okrasné listem.**
- Přesazujte na jaře jen ve chvíli, kdy kořeny úplně vyplní květináč. Na přesazení se vám bude hodit SubstrátUm na pokojovky.

Pokud si doma chcete vytvořit svou vlastní „pokojovkovou“ džungli, asparágus rozhodně nevynechte, jeho jemnou strukturu si zamilujete. A zapomeňte na zažité klišé, že jeho výhony patří jen ke karafiátům k MDŽ, tato všestranná pokojovka zaujme i ve vyloženě moderním interiéru.

TIP PRO VAŠE POKOJOVKY

SubstrátUm pro pokojovky
Substrát vyrobený ze směsi vytříděné světlé a tmavé rašeliny, kokosové rašeliny, kokosových vláken, s přídavkem zeolitu a perlitu, s upravenou reakcí a obohacený živinami. O objemu 10 l a 20 l.

„SUPER“ KOŘENÍ

Vánoce jsou svátky klidu a pohody, ale také skvělých chutí a vůní, za kterými často stojí nepřekonatelné koření. A tím není nic jiného než svěží a lehce štiplavý zázvor a všemi milovaná skořice.

Skořice

V dávné historii se za kůru skořicovníku platil majlant, dnes je to už naštěstí naprosto běžné koření, které doma nechybí žádné šikovné hospodyňce.

Co všechno umí

Kůra medové barvy je neskutečně všestranná, ostatně se nepoužívá jenom v kuchyni. Díky silným antimikrobiálním účinkům se hodí i do přírodní kosmetiky. Opěvujme ji ale hlavně jako potravinu s vysokým zastoupením antioxidačních látek. Obsahuje vitamíny skupiny B a vitamín C, z minerálních látek je zastoupený vápník, železo, zinek nebo třeba draslík a fosfor. U tohoto koření se dlouhodobě zkoumají protirakovinné účinky. Podporuje dobrou náladu, pomáhá proti nachlazení a dýchacím obtížím. Od podzimu do předjaří na ni určitě nezapomínejte v dezertech, ale používá se i při výrobě džemů, polévek i některých omáček. Skvěle si sedne s chutí rajčat, jablek nebo třeba dýně. Bude dobrým parťákem pro horké latte i svařák.

Zázvor

Podzemní oddenek zázvorovníku se v mnohém podobá skořici. Je to spolehlivý antioxidant i pomocník při nachlazení. I jeho praktické použití je obdobné. Chutnat bude v čerstvém i sušeném stavu.

Co všechno umí

Zázvor perfektně zahřívá, proto nesmí chybět v žádném zimním jídle. Jeho štiplavá chuť si perfektně sedne s asijskými pokrmy. Je až překvapivé, jak dobře chutná ve sladkém pečivu. V hlavní roli ho najdete v některých druzích vánočního cukroví i v podobě zázvorových sušenek. V klasické kuchyni se používá na přiostření omáček i polévek, perfektně okoření například pokrmy z dýně. Obsahuje hlavně vitamín A, B1 a B2 či C, z minerálních látek pak sodík, hořčík, fosfor, vápník a železo. Podporuje trávení a zvyšuje obranyschopnost vůči nachlazení a chřipce. Jak už to tak ale u koření bývá, zdravé je jen v rozumné míře, proto to se zázvorem nepřehánějte, stejně jako se skořicí.

Text: (red.), Sonnentor; foto: Shutterstock, Blu-Blumen, Sonnentor

TIPY PLNÉ CHUTÍ

Zázvor kandovaný
Jemné nudličky štiplavého zázvoru obalené ve třtinovém cukru s karamelovým nádechem jsou vynikající specialitou pro každého, kdo si chce zázvor vychutnat i trochu jinak.

Zázvor mletý
Hodí se do jídel z celého světa, především pak do perníků, sušenek nebo kompotů, ale i do slaných jídel a marinád.

Želé medvídci Štěstí se zázvorem
Chutnají dospělým i dětem, proto jsou ideální jako malá svačinka nebo dárek.

Skořice Cejlon mletá
Její zemitě dřevitá a zároveň sladká chuť se hodí zejména ke sladkým pokrmům, ale také k jehněčímu i do kávy.

Skořice Cejlon celá
Je vhodná nejen do pokrmů, ale také jako dekorace do teplých nápojů. Jemnější typ skořice.

Skořice Cassia mletá
Má silnější a ostřejší chuť než cejlonská skořice. Hodí se při pečení, do asijských pokrmů i kořeněných nápojů.

Koření v květináči Blu-Blumen
Víte, že si můžete koření vypěstovat také u sebe doma? I když se dá sehnat i pravý skořicovník, jeho pěstování je trochu složitější. Zkusit ale můžete kardamovník obecný s výraznou skořicovou chutí. Ani zázvoru se zříkat nemusíte, doma nebo ve skleníku si vypěstujete zázvorovník lékařský. Různé druhy netradičního koření budou k dostání v jarním období.

V botanické zahradě strávíte klidně celý den. Kromě rostlin tu budete obdivovat i velkolepou sbírku soch.

Za botanikou do Bengalúru

Text: Jana Brabcová, foto: Shutterstock

Pokud vás zajímají světové botanické zahrady, určitě nesmíte vynechat ani tu indickou. Nejen že v ní objevíte sbírku rostlin a soch, ale také světoznámý skleník, který se stal díky nočnímu osvětlení šperkem Bengalúru.

Začínáme historií

Botanická zahrada Lalbagh se pyšní více než dvousetletou historií a našli byste ji v indickém Bengalúru. Naplánována byla během vlády krále Hydera Aliho v roce 1760 a později ji dokončil jeho syn Tipu Sultan. Zahrada byla spravována i pod četnými britskými superintendanty před indickou nezávislostí. V současnosti se rozkládá na ploše necelých 100 hektarů.

Lalbagh Glasshouse

Jednou z nejvyhledávanějších atrakcí v zahradě je nádherný skleník Lalbagh Glasshouse, který byl postaven v roce 1889 na počest návštěvy prince Alberta z Walesu. Inspirován byl Křišťálovým palácem (Crystal Palace) ve Velké Británii, který byl postaven roku 1851 pro účely první mezinárodní výstavy pořádané v Londýně. Skleněný dům je obří palácová stavba ze skla a železa. Impozantní struktura již více než 100 let hostí květinové show při významných příležitostech, jako je například Den republiky a Den nezávislosti.

Botanická zahrada doslova září dokonce i v noci. Díky velkolepému projektu osvětlení se po setmění rozzáří nejen pěšiny, ale především skleník, který se tak stane monumentem viditelným z dálky.

Od sbírky rostlin až po nejstarší horninu světa

V zahradě je ke zhlédnutí více než 2000 druhů rostlin. Mnohé z nich jsou vzácné, ohrožené a velmi letité. Jedním z těchto rostlinných exponátů je dvě stovky let let starý vlnovec pětimužný (*Ceiba pentandra*), který dosahuje výšky přes 16 metrů. Kromě domácích stromů jsou zde i druhy ze Střední Ameriky, Afriky, Jižní Ameriky, Austrálie a jihovýchodní Asie. Botanická zahrada se pyšní také bohatou sbírkou kvetoucích stromů, uvidíte tu například delonix královskou známou také jako ohňový strom (*Delonix regia*), ovláčeň velkohlavou

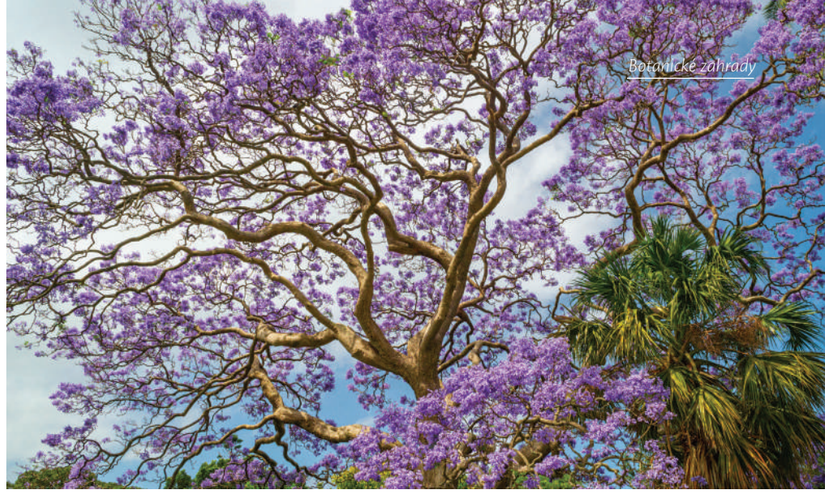

Žakaranda mimózolistá

(*Brownea grandiceps*) či žakarandu mimózolistou (*Jacaranda mimosifolia*) se záplavou fialových květů. Díky označení stromů se dozvíte jejich název i původ.

V jižní části zahrady se na ploše 15 hektarů nachází jezero, které dokresluje celkově malebný obraz místní krajiny. Jeho okolí je protkané turistickými stezkami či mosty, k vidění je tu dokonce malý ostrov, který obývají různé druhy ptactva. Díky jezeru je botanická zahrada doslova zaplavena ptačím orchestrem andulek, vran a volavek.

Jedním z nejzvláštnějších a nejvýraznějších prvků botanické zahrady Lalbagh je mohutný skalní útvar známý jako Lalbagh Rock. Skála je stará přibližně tři miliardy let, což z ní činí jednu z nejstarších hornin na světě. Na vrcholu skalního útvaru stojí strážní věž ze 16. století, která kdysi označovala jižní hranici města.

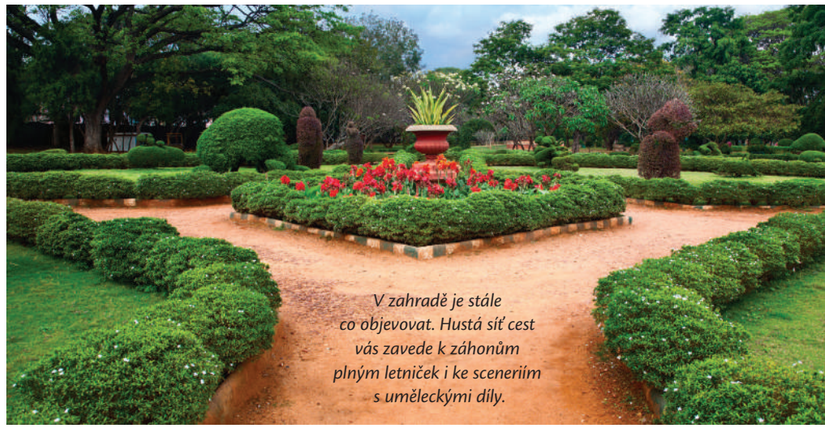

V zahradě je stále co objevovat. Hustá síť cest vás zavede k záhonům plným letniček i ke sceneriím s uměleckými díly.

Nejdůležitější stavbou zahrady je skleník z konce 19. století.

Připravte je na zimu

Opravdu už není na co čekat. Pokud jste ještě některé teplomilné rostliny nestihli zazimovat, už s tím neotálejte. Své ale potřebují i rostliny, které necháváte přes zimu na terase. Jak je ochránit a co všechno k tomu budete potřebovat?

I když spoustu prací můžete nechat na jaro, podzimní údržba je z mnoha důvodů výhodná a vlastně i nutná. Nejen že při ní zahradu uklidíte, ale zároveň ochráníte méně odolné rostliny před vymrzáním. Ještě než vám vysvětlíme, jak zazimovat rostliny v květináčích, prozradíme vám, jak si podzimní údržbu zahrady zpříjemnit. I když je teď v plném proudu hlavně úklid zeleninových záhonů a spadaného listí pod stromy, možná se ještě zamýšlíte, jak zazimujete okrasné trávy. Tyto rostliny jsou oblíbené i kvůli tomu, že se v zahradě starají o pěknou podívanou právě během zimy. Abyste se z nich mohli těšit, určitě jejich řez neuspěchejte a posuňte ho až na předjaří. Z druhů s měkkými listy můžete splést copy, které se stanou příjemným zpestřením trvalkových záhonů. Mohutnější druhy pak jen decentně svažte provázkem, aby je první těžký sníh nepolámal. O roztančenou podívanou v okrových odstínech byste potom zbytečně přišli.

Text: (red.); foto: Shutterstock, ZC s.r.o., Nohel Garden

Zazimování zahrady zdar!

Zazimování třikrát jinak

I když vás možná trochu svádíme k lenošení a odložení některých prací na jaro, ani tak neuniknete před péčí o náchylné rostliny. Mohou jimi být nejen méně odolné dřeviny vysazené na záhonech, ale také rostliny vyloženě teplomilné nebo pěstované po celý rok v nádobách na terase. Poradíme, na co všechno musíte při přípravě rostlin na nejchladnější období v roce myslet.

1 Rostliny vysazené do volné půdy

Mrazem bývají ohroženy především citlivé kořeny, což v tomto případě ale nehrozí, protože jsou důkladně ukryté pod zemí. Po vysazení na chráněné místo dokážou celoročně pod modrou oblohou přezimovat i citlivější rostliny. V našich podmínkách to v teplejších oblastech zvládne středomořský rozmarýn nebo třeba fíkovník smokvoň, v jehož případě mají větší šanci odrůdy mrazuvzdorné do 15 °C pod bodem mrazu. I tak je ale vhodné citlivější druhy ochránit. Tím nejlepším pomocníkem vám bude bílá netkaná textilie, kterou ochráníte nadzemní části rostlin. U opadavých dřevin lze použít také jutové pásy, jen je v předjaří z větví včas sundejte.

2 Mrazuvzdorné rostliny v nádobách na terase

Pokud nejsou nádoby vybaveny zazimovacím systémem z polystyrénu uvnitř, budete je muset zazimovat zvenčí. Květináče důkladně omotejte jutou, geotextilií nebo netkanou textilií. Nepřekryjte ale zeminu, stálezelené dřeviny bude nutné zalévat i během bezmrazých zimních dnů.

3 Rostliny z teplých krajin

Některé máte jistě už přenesené do zimní zahrady nebo domů, jiné ale možná máte ještě na terase. Většinou se jedná o rostliny z tropů a subtropů. Zatímco stálezelené druhy budou i v zimě náročné na světlo, ty opadavé klidně zazimujte v tmavší místnosti. Se zálivkou buďte opatrní, bezlisté druhy ji téměř nevyžadují, u stálezelených udržujte zeminu jen lehce vlhkou. O jaké rostliny se jedná a jak vypadá jejich zimní sezona?

Pětka z teplých krajin

Olivovník – snese lehčí mráz, během listopadu ho ale přeneste do světlé místnosti s teplotou mezi 10 až 15 °C.

Oleandr – vyžaduje světlou místnost s teplotou od 5 do 15 °C. Během zimy mu mohou částečně odumřít výhony. Na jaře je stačí seříznout, oleandr brzy znovu naraší.

Blahovičník – i když mu dopřejete světlou místnost a teplotu od 9 do 15 °C, jeho výhony s největší pravděpodobností seschnou. V předjaří ovšem opět bujně naraší, rostlinu tedy rozhodně nevyhazujte.

Brugmansie, andělská trubka – na nízké teploty náchylný druh vyžadující teplotu od 8 do 14 °C. Pokud jí na podzim neopadají listy, zkraťte její výhony přibližně o třetinu délky.

Fuchsie – nechte je přezimovat při teplotě od 5 do 10 °C. Pokud plánujete zazimování v tmavší místnosti, zkraťte jim výhony o třetinu délky. Při dostatku světla řez odložte na jaro.

VÍCE O ZAZIMOVÁNÍ ZAHRADY

TIPY PRO VAŠI ZAHRADU

Textilie Kontex 1,6 x 5 m
Netkaná textilie vhodná k mulčování záhonů jahod, zeleniny i okrasných rostlin. Lze ji použít i jako zimní ochranu květináčů proti promrzání.

Jutová tkanina 1,3 x 1 m
Tkanina z čistě přírodního materiálu k širokému okruhu použití.

Jutový filc - zahradní bandáž 0,15 x 4 m
Vyrobený z přírodního ekologického materiálu. Ideální pro ochranu rostlin proti nízkým teplotám. Kmeny stromů ochrání před zimním sluncem.

Jutový filc 0,5 x 1,5 m
Vyroben z přírodního ekologického materiálu. Ideální pro ochranu rostlin proti nízkým teplotám.

Když červci zaútočí

Text: (red.), ZC s.r.o.; foto: Shutterstock, ZC s.r.o.

Jakmile na listech zpozorujete bílé vatovité chomáčky, můžete s jistotou říct, že se na vašich pokojových rostlinách zabydleli vlnatí červci. I když je s nimi boj urputný a hlavně dlouhodobý, máte šanci na úspěch. Jak je bezpečně poznat a jak rostlinám pomoci?

Červci samozřejmě nenapadají jen pokojové rostliny. Najdete je většinou i ve skleníku nebo fóliovníku. Daří se jim prostě všude tam, kde je teplo a sucho. Patří do skupiny savých škůdců, kteří z hostitelských rostlin doslova sají šťávy. Ty při přemnožení postupně slábnou, až nakonec odumírají. Základem úspěšné obrany je včasný zásah, červci se totiž množí neskutečnou rychlostí. I na první pohled „vyléčenou“ rostlinu ale budete muset mít nějakou dobu pod drobnohledem.

Jak je poznat

Samotní červci dorůstají velikosti do třech milimetrů a mají rezavou nebo narůžovělou barvu. Kolem sebe tvoří bílou vatovitou hmotu, díky které jsou odolní na postřiky. Najdete je hlavně na spodní straně listů, v místě, kde list přisedá na stonek, ale také na kořenech i na stoncích.

Kde se projevují

Suchý vzduch a vysoké teploty jsou pro ně jako stvořené. Právě proto se rychle množí v přetápěném interiéru městských bytů, kde se jejich hostitelem stávají například orchideje, kaktusy, ale i další rostliny. Ušetřené ale nejsou ani květiny nebo zelenina ve sklenících a fóliovnících.

Rychlý zásah

Pokud nechcete hned od začátku aplikovat postřiky, zkuste škůdce setřít navlhčeným hadříkem nebo štětcem namočeným v lihu. Jestliže se ale i tak škůdce na rostlině objevuje opakovaně, použijte insekticidní prostředek proti savému hmyzu. Napadené rostliny přeneste na místo, kde je možné provést důkladný postřik. Přímo v interiéru je možné insekticid aplikovat také pomocí štětečku, kterým přípravek naneste i na méně dostupná místa rostliny. Červci se často ukrývají v listových i stonkových záhybech. Ošetřenou rostlinu je také vhodné přesadit do vydezinfikovaného květináče s čerstvým substrátem.

Nejlepší je prevence

Preventivně se snažte ubrat na topení a zvlhčovat vzduch nebo samotné rostliny. Své zelené svěřence také o něco častěji kontrolujte, i během zimy se mohou červci projevit v plné síle.

Tipy pro ochranu rostlin

PREV-GARD

Biologický kontaktní přípravek proti různým škůdcům (molice, mšice, červci, svilušky aj.) a houbovým chorobám s obsahem pomerančového oleje, který rozpouští ochrannou vrstvu škůdců a hub. Není nutné kombinovat se smáčedlem. Aplikace postřikem alespoň dvakrát s týdenním odstupem.

TYČINKY SANIUM STICK

Hubí odolné škůdce a zároveň dodávají potřebné živiny. Aplikují se při prvních příznacích výskytu škůdce. Tyčinky se zatlačí úplně celé do zeminy mezi rostlinu a květináč a poté se rostliny důkladně zalijí. Jejich počet se určí podle objemu zeminy.

DRAVÉ SLUNÉČKO PROTI ČERVCŮM – CRYPTOBUG-L

Biologická ochrana před mnoha druhy červců k ošetření rostlin ve sklenících, zimních zahradách a interiérech. Aplikujte co nejdříve po obdržení zásilky. Krátkodobé uskladnění do dvou dnů od dodání při teplotě 10–15 °C v neporušeném obalu. Aplikuje se otevřením balení poblíž rostliny.

Nerozuměli jste některým pojmům?

Antibakteriální účinek

Antibakteriální látky účinně likvidují bakterie. Mohou být obsaženy v koření, ovoci i zelenině.

Antimikrobiální účinek

Je typický pro specifické léky, ale také některé druhy ovoce, zeleniny nebo bylinek. Do této kategorie patří látky s účinkem proti bakteriím, virům či houbám.

Antioxidant

Jedná se o látky, které bojují s volnými radikály (vznikají v těle vlivem stárnutí organismu) a snižují jejich působení na lidský organismus. Velké množství antioxidačních látek obsahují různé druhy koření, ovoce i zeleniny. Mezi nejsilnější antioxidanty se řadí vitamín C a karotenoidy (ve velkém obsaženy v mrkvi, tykvích, paprikách a dalších plodinách s výrazným zbarvením).

Dospělec

Pojem označující jedince škodlivého hmyzu, který je schopný se rozmnožovat. Jedná se tedy o dospělé vyvinuté stadium.

Insekticid

Prostředek určený k likvidaci škodlivého hmyzu. Podle působnosti se jedná o kontaktní (musí přijít do přímého kontaktu se škůdcem) nebo systémovou (většinou ve formě prášku rozpustného ve vodě, kdy se účinná látka dostane do pletiv rostliny, přičemž hmyz zahubí až po zkonzumování částí rostlin) látku.

Konifera

Jehličnaté dřeviny, někdy je termín definován jako jehličnany nízkého vzrůstu.

Květenství

Útvar složený z několika jednotlivých květů uspořádaných podle určitých pravidel. Podle tvaru a uspořádání jednotlivých květů se může jednat o hrozen, latu, klas, palici, jehnědu, okolík, hlávku, úbor či chocholík.

Listeny

Přeměněné listy, v jejichž úžlabí vyrůstají květy nebo výhony s květenstvím. Tento útvar se vyskytuje například u vánoční hvězdy, poinsetie.

Prostředky biologické ochrany

Ekologicky šetrné přípravky, které udržují škodlivé organismy (škůdce) v rovnováze. Škodlivý organismus není většinou potlačen zcela, ale výrazně oslaben, aby neškodil na pěstovaných rostlinách. Organismy používané na potlačení škůdců (například parazitické vosičky a hlístice) se často označují pojmem bioagens.

Smáčedlo

Přípravek se smáčivou schopností, který zvyšuje účinnost a přilnavost postřiku proti různým typům chorob a škůdců.

Superpotravina

Potravina s vysokým obsahem vitamínů a minerálních látek prospěšná lidskému zdraví. Za superpotravinu může být označena zelenina či ovoce nebo potraviny z nich složené.

Text: (red.); foto na obálce: Shutterstock

Více o naší skupině
www.florenium.cz

Zahrada je náš svět, náš svět je Florenium.

AZ GARDEN
Pardubice

Ferenčík
České Budějovice + Trhové Sviny

FLORA GARDEN
Bakov nad Jizerou

Chládek zahradnické centrum
Praha 6

Zahrada Flora
Úvalno + Krnov

Zahrada Lisý
Králův Dvůr – Popovice

Zahradnické centrum Brabec
Modřice

Zahradnictví Dvořák a syn
Teplice + Most

Zahradnictví Líbeznice
Líbeznice

Zahradnictví Novák Hlučín
Hlučín

Zahradnictví u Kopřivů
Šebrov + Blansko + Tišnov

Zima 2024. Vychází 5x ročně.
Vydává Florenium s.r.o., 162 00 Praha 6, Lužná 716/2. IČO 04682785.
Registrace MK ČR E19275. Vyšlo v Praze dne 1. 11. 2024.